1. jarní zpravodaj

Občasník pro kulturní a společenský život obcí:

TRNOV, HOUDKOVICE, ZÁDOLÍ, VELKÁ A MALÁ ZÁHORNICE

Vydává Kulturní komise Obce Trnov

ročník 9. **duben 2011**

Slovo místostarosty

P O Z V Á N K A

Jsou události, které vrývají do dějin světa hlubokou stopu. Jsou tisíce míst, která se zrodí a zaniknou, ale i tisíce míst která vzniknou, žijí svým nenápadným životem a přetrvávají mnohá staletí. Takovým místem je například dvůr, osada, vesnice, obec Trnov. První zmínka obce je datována rokem 1388. Další informací je založení dvora, jenž patřil jistému panu Trnovi. Jiná verze o názvu obce je stavění trnitých plotů proti divé zvěři. Podobně můžeme odhalovat historii o Houdkovicích, Záhornici i Zádolí. Dnes už asi s určitostí nezjistíme jak to bylo doopravdy, ale jisté je, že tyto obce vznikly už ve středověku. Pomyslete, že je to doba vlády Lucemburků a Habsburků, období Jana Žižky z Trocnova a křižáckých výprav. Doba kdy Johanka z Arku bojovala proti anglickým vojskům. Doba, kdy Kryštof Kolumbus objevuje Ameriku. Doba, kdy vzkvétaly významné civilizace Inků a Aztéků. Tak zvučná jména a pojmy, vše tak známé a přesto vzdálené v minulosti, jako bychom probírali látku v dějepisu. V běhu těchto významných událostí už žili své obyčejné životy lidé našich čtyř vesnic. Další a další staletí spolu s dějinami plynul život pro nás „neznámých“ obyvatel v nám známých obcích, se kterými jsme spojeni.
Nyní je doba digitalizace a nanotechnologií. Přesto se lidé ohlížejí do minulosti, aby vtiskli symboly do znaků a standart a vyjádřili identitu spojenou s jejich obcí. Naše zastupitelstvo se také rozhodlo vydat touto cestou. Po mnohaměsíční přípravě, kdy odborníci na historii a heraldiku vypracovali podklady a návrhy na znak a vlajku, byl dne 29. 4. 2010 v budově Poslanecké sněmovny Parlamentu ČR oficiálně předán dekret na tyto symboly, které charakterizují naše obce.

V sobotu 4.6.2011 se uskuteční ***požehnání praporu a znaku*** v trnovské kapli Panny Marie a slavnostním průvodem bude představen veřejnosti. Odpolední program proběhne na návsi v Trnově. Zahájí ho koncert dechové kapely ***OPOČENKA***, svým uměním přispěje ***ELIŠKA MACHAČOVÁ*** a její hosté. Písničkami z operetek se představí Divadelní soubor ***ČÁP*** a večer završí taneční zábava se skupinou ***ROCKSORRY***.

V průběhu celého dne je zajištěno bohaté občerstvení a zázemí pro příjemné posezení.
Vaší pozornosti by neměla uniknout ani připravovaná výstava dokumentů, kronik, fotografií historických i současných a mnoho dalších zajímavostí, umístěná v prostorách obecního úřadu. Pan Jiří Hlinovský zpracoval publikaci „Historický přehled majitelů domů“, kterou bude možné zakoupit. Nejen bohatý program, ale i mnohá **nečekaná setkání** Vás mohou potěšit, neboť pozvánky jsou rozeslány rodákům a bývalým obyvatelům našich obcí. Kdyby zakladatelé našich obcí tušili tuto mnohasetletou budoucnost, asi by se cítili povzneseně a slavnostně. Přijměte tedy pozvání na tento významný den v úctě k těm, jež tu byli před námi a s přáním požehnání těm, kteří přijdou po nás.

Zveme srdečně všechny občany Trnova, Houdkovic, Záhornice a Zádolí, neboť udělení obecních symbolů je rozhodně důvod k oslavám.

Kovaříček Jiří

Poznámka:

Na tuto akci budou pozvaní i bývalí rodáci z našich obcí, pokud jste jejich nynější adresy nahlásili zastupitelům ve vašich obcích:

Na Záhornici panu Miroslavu Samkovi nebo panu Ludvíku Kalousovi,

V Trnově paní Evě Svatoňové

V Zádolí panu Václavu Hlavsovi,

V Houdkovicích panu Václavu Vaněčkovi,

Adresy můžete dodat i na obecní úřad v Trnově:

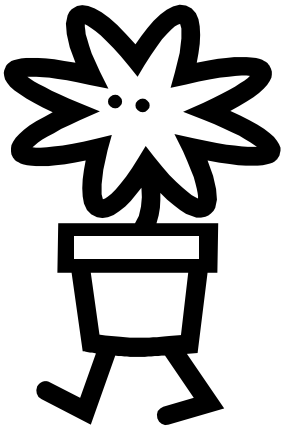

Za květinami i pro květiny do Polska

Obec Trnov Vás zve
na jednodenní výlet do Polska, který se uskuteční
v pondělí 2. května 2011.
Odjezd cca mezi 6.00-6.30 hod. od autobusových zastávek
v jednotlivých obcích, cestou zastávka v Kudowě za hranicí u směnárny a ve Walbřichu u benzínky na snídani a WC.

Program výletu do Polska

- **V 10.00-11.30 hod. návštěva Palmového skleníku v Lubiechowie. Možnost nákupu květin za velmi levné ceny. Možné též posezení v kavárně Pod tropikem na výborný pohár či jiné sladké dobroty.**
- **Od 12.00 do 16.00 hod. návštěva výstavy květin a umění na zámku Ksiaž (Kníže). Na výstavě možnost nákupu květin i dalších zahrádkářských věcí a také velmi bohaté občerstvení.**
  Svačina není potřebná.
  Návrat do 19,00 hod.
- **Loňské ceny vstupného: skleník - dospělí 8,- Zl, důchodci 5,- Zl; výstava - dospělí 13,- Zl, důchodci 10,- Zl.**
- **Na vstupné a občerstvení je potřeba mít zloté, květiny možno nakupovat i za koruny.**
- **Dopravu autobusem hradí obec.**
- **Zájemci se mohou přihlásit do 22. dubna 2011, přihlásit se můžete na obecním úřadu v Trnově, osobně nebo telefonicky na č: 494 662 138**

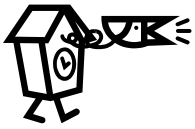

Úřední hodiny:
Po 7.00 - 17.00
St 7.00 - 15.00

Krátce informace z obecního úřadu:

- **Rozpočet obce je opět pro letošní rok vyrovnaný, 6 370 120 Kč na straně příjmů a 5 858 120 Kč na straně výdajů a 512 000 Kč na splátky úvěrů.**
- **Obec řeší přivedení sítí (elektřiny, plynu, vody a kanalizace) ke stavebním parcelám u letiště.**
- **V posledních dnech proběhlo jednání s Českou poštou o zachování stávajícího poštovního úřadu v budově hostince „U Zárybnických“. Pošta bude otevřena i nadále v obvyklých otvíracích hodinách.**
- **Od 31.3. do 13.4. bude probíhat řízení k digitalizaci katastrálních map v obcích Zádolí a Záhornice. K námitkovému řízení se můžete dostavit na obecní úřad v Trnově v pondělí 4. a 11.4. 2011, kdy zde budou přítomni pracovníci Katastrálního úřadu z Rychnova nad Kněžnou**

Usnesení č. 3

ze zasedání zastupitelstva Obce Trnov dne 21.3. 2011

I. Bere na vědomí

bod č. 1 Kontrolu závěrů z minulých jednání.

bod č. 2 Rozpočtové opatření č. 6 a 7.

bod č. 7.1 Informaci k pobočce České pošty.

bod č. 7.4 Informaci o dokončení digitalizace k.ú. Zádolí u Trnova a k.ú. Záhornice.

bod č. 7.6 Svoz velkoobjemového odpadu a nebezpečného odpadu.

bod č. 7.7 Přezkoumání hospodaření Obce Trnov.

bod č. 7.8 Informaci k územnímu plánu Obce Trnov.

bod č. 7.9 Informaci k přípravě oslav v Trnově.

II. Schvaluje

bod č. 3 Inventarizaci za rok 2010.

bod č. 4 Rozpočet na rok 2011.

bod č. 5 Prodej pozemku parc.č. 3142 o výměře 79 m2 v k.ú. Trnov.

bod č. 6 Úpravu stanov DSO Vrchy, Trnov.

bod č. 7 Dodatek č. 12 s Aqua Servis a.s. Rychnov n. Kn.

bod č. 7.2 Správce poldru v Trnově na období 1 roku.

bod č. 7.3 Účetní závěrku za rok 2010 v MŠ Houdkovice.

bod č. 7.5 Dohodu o budoucí dohodě o předání a převzetí stavby „Polní cesty v Houdkovicích“.

Jiří Kovaříček
místostarosta

Libuše Brandejsová
starostka

Připravujeme zajímavou publikaci "Historický přehled majitelů domů"

aneb GRUNTY v našich obcích

Jako hlavní pramen jsem využil gruntovní knihy uložené v Státním oblastním archivu v Zámrsku. Tyto knihy byly vedené do roku 1848 na správě velkostatku Opočno a následně na bývalém Okresním soudu Opočno. V archivu v Zámrsku se nacházejí gruntovní knihy pouze do roku 1880.

Proto jsou do publikace zařazené pouze domy postavené do roku 1880. Mladší pozemkové knihy jsou uloženy na okresním soudu v Rychnově nad Kněžnou. Do těchto knih je možno nahlížet jenom

když člověk potřebuje údaje ke svým vlastním nemovitostem. Z tohoto důvodu jsem přehled ukončil u Houdkovic a Trnova právě cca rokem 1880.

U Zádolí a Záhornice jsem nebyl prvním, kdo takový přehled sestavoval. Přede mnou již toto učinili přepyšský farář Antonín Flesar koncem 19. st. a zádolský a záhorský kronikáři. Farář Antonín Flesar končí svůj rukopis Dějiny živností farní osady přepyšské také rokem 1880. Ale v těchto dvou kronikách jsou přehledy majitelů stavení dovedeny do mladší doby. U Zádolí do 20. let století a u Záhornice je nejmladší údaj u jednoho č.p. až z roku 1981. Proto mohly být u Zádolí a Záhornice zařazeny do publikace i některé domy postavené po roce 1880.

Pro |Houdkovice a Trnov se dochovaly gruntovní knihy až od roku 1709. U Záhornice máme údaje již z 90. let 17. století a pro Zádolí existuje stará purkrechtní kniha od roku 1588.

Z těchto důvodů jsem čerpal pro 17. st. u Houdkovic a Trnova i z dalších zdrojů. Jedná se jak o seznamy celostátní povahy, tak i regionální vrchnostenské.

Celostátními jsou Soupis poddaných podle víry 1651, což je seznam veškerých obyvatel zjišťující, zda jsou katolíci či nekatolíci. A také ,,historicky první daňové přiznání“ Berní rula 1654.

Regionální prameny jsem použil:

1. Tři urbáře (tedy soupisy poddanských dávek) panství Opočno 1580, 1598 a 1655.

2. Zprávu hejtmana opočenského panství Jana Rašína z Rýzmburka o tom, kolik se urodilo na Opočenském panství roku 1646 obilí, zasílanou na Zemský sněm do Prahy.

3. Popis poddanských gruntů 1667.
4. Soupis plátců daně z hlavy 1691.
5. Soupis plátců daně 1704.
6. Přehled pozemkové držby poddaných 1708.

U Zádolí jsem mohl využít i jeden ještě starší církevní pramen. Dochoval se totiž seznam placení desátků přepyšskému faráři v roce 1573.

U všech č.p. bude přehled majitelů domů doplněn fotografií, pokud možno historickou. **Jiří Hlinovský**

Publikaci bude možné zakoupit na oslavách v Trnově

Plánované akce na úklid v obcích:

- **Posledního dubna se budou v obcích pálit čarodějnice. Už jsme si zvykli, že na oheň patří pouze dřevo.**

- **Při jarních úklidech určitě opět najdete spoustů věcí, které budete chtít vyhodit. Proto firma Marius Pedersen přistaví v pátek 15.4.2011 kontejnery na velkoobjemový odpad do Malé Záhornice k Bašáku, v Trnově na návsi a v Houdkovicích u zastávky.**

Kontejnery budou přistaveny přes víkend 15.-17. dubna 2011.

- **21.5.2011 proběhne tradiční jarní sběr nebezpečného odpadu a domácích nefunkčních spotřebičů**

Společenská kronika

Narození nových občánků:

Prosinec 2010

Karolína Hrdá, Houdkovice 11
Tomáš Rohlena, Houdkovice 70

Únor 2011

Ela Štěpánová, Záhornice 69

Březen 2011

Eliška Hušková, Houdkovice 96

Životní jubilea

Leden 2011

Josef Čepela, Trnov 24	**60 let**
Květuše Šmídová, Trnov 72	**83 let**
Jarmila Brandejsová, Trnov 77	**80 let**
Marie Roubalová, Trnov 17	**70 let**
Marie Čiháčková, Záhornice 68	**89 let**
Josef Kovaříček, Trnov 68	**84 let**
Josef Hrnčír, Zádolí 4	**81 let**
Marie Svatoňová, Trnov 78	**84 let**

Únor 2011

Marie Herclíková, Trnov 18	**75 let**
Jiří Hynais, Záhornice 3	**70 let**
Zdeňka Brandejsová, Houdkovice 68	**60 let**
Josef Tůma, Záhornice 49	**80 let**
Miroslav Metelka, Trnov 81	**65 let**

Březen 2011

Miroslav Netík, Trnov 52	**65 let**
Josef Plachetka, Houdkovice 56	**80 let**
Věra Houserová, Záhornice 1	**88 let**
Jana Štěpánková, Houdkovice 18	**65 let**

Všem jubilantům blahopřejeme a přejeme hodně zdraví, štěstí a spokojenost.

Rozloučili jsme se se zesnulými:

01.01.2011	**Josef Řízek, Záhornice 52**
13.03.2011	**Anna Čechová, Houdkovice 60**

MASOPUST V HOUDKOVICÍCH

V měsíci březnu se opět děti s učitelkami z MŠ Houdkovice zúčastnily v hojném počtu a krásných, vlastních, nápaditých maskách masopustního průvodu po Houdkovicích. Za slunečného počasí, zvuku hudebních nástrojů, bujarého veselí a zpěvu společně obešly celou vesnici. Obyvatelům Houdkovic děti rozdávaly koblihy a dárky, které samy vyrobily. Na oplátku děti dostávaly nejen spoustu sladkostí, ale i pochvalu a uznání za jejich výkon.

První jarní den jsme přivítali na zahradě MŠ pálením tetky Zimy. Zpěvem a tancem jsme se rozloučili se zimou a jarním klíčem probudili jarní zem. Nyní už se těšíme na další jarní a letní radovánky – Velikonoce, Čarodějnický rej, besídka ke Dni matek, rozloučení s předškoláky s překvapením, školní výlet atd.

Krásné jarní dny plné sluníčka a pohody přejí děti a kolektiv zaměstnanců MŠ Houdkovice.

Kterak český učitel americkou školu navštívil.

Letos o Vánocích se mi podařilo odcestoval do Kalifornie za dcerou. Nebudu vám však popisovat vánoční zvyky, počasí (bylo mimochodem fantastické) ani zdlouhavé cestování. Přes imigračního důstojníka jsem se i s těmi několika anglickými slůvky prokousal, pak už chybělo jen vyhrát velkou výhru v kasinu v Las Vegas. O tom někdy příště. Mě jako učitele nejvíce zajímalo školství v tomto státě. Mou zvědavost ještě prohloubila informace při nedělní kávě u dceřiny kamarádky, že chodí vypomáhat „učit“ paní učitelce své dcery. Takových matek prý je ale více. Když nevěřím, tak ať se jdu klidně podívat. No to musím vidět na vlastní oči !! Takže jsem hned po novém roce do takové školy vyrazil.

Ale pěkně po pořádku.

Mé postřehy samozřejmě platí pouze pro určitou oblast USA, každý z 50 amerických států má jinou školskou politiku. Stát Kalifornie společně s Floridou jsou nejbohatší státy unie, takže školství je na tom velmi dobře. Úplně jiná je situace ve školách např. ve státech Nebraska, Karolína, tedy ve vnitrozemí. Navíc všeobecně platí, že čím bohatší lidé žijí v okolí školy, tím více peněz plyne z jejich daní na provoz a platy každé školy. Navíc si rodiče nemohou vybírat školské zařízení, musí navštěvovat školu v místě bydliště. Proto je i běžné, že se rodiče stěhují před nástupem svého dítěte do školy do jiné část města, aby dítě mohlo navštěvovat elementary school, kterou si vybrali.

Pro další čtení musím ještě doplnit: průměrný měsíční plat státního zaměstnance se pohybuje kolem 4000 dolarů, při kurzu 19 Kč za dolar to dělá 76000,- Kč. Naopak plat prodavačky v supermarketu se pohybuje okolo 1300 dolarů (24700,- Kč). Nájem bytu 3 + 1 přijde na 1800 dolarů (35000,-Kč), potraviny,oblečení,auta jsou jen o něco dražší než u nás, obyčejný dům však stojí více jak 500000 dolarů, což činí kolem 9 miliónů v českých korunách, ale viděli jsme i obyčejné zděné domy za 50 milionů v naší měně.

V zásadě existuje tento model školní přípravy:

***Daycare* – u nás název jesle, do 2 let, placené, záleží na kolik hodin denně, platí se až 1000 dolarů měsíčně**

Podobné hlídání dětí se provádí běžně i v posilovnách.

***Preeschool* – klasická školka pro děti od 2 do 5 let, třeba jen na 2 dny v týdnu, na 13 dětí 3 učitelky, nestráví zde více než 3 hodiny, nepodává se žádné jídlo, vše si musí děti přinést, placené cca 300 – 400 dolarů měsíčně.**

***Kinder garden* – je předškolní zařízení pro 5 – 6 leté děti, je povinné, stráví zde asi 3 až 5 hodin denně, je zdarma, učí se hodiny, jmenovat barvy, počítat do deseti, dny v týdnu, názvy matematických obrazců, měsíců, důraz je kladen na anglickou abecedu, naučí se všechna písmena v psané i čtené podobě**

***Elementary school* – základní škola pro 6 – 10 leté děti, v zásadě probíhá skupinové vyučování, ve třídě je maximálně 20 žáků, 1 učitelka je třídní, některé předměty učí odborně jiní učitelé, výuka zdarma (pokud se jedná o státní školu, v katolických se platí), v některých školách se neučí tělesná výchova, nedostávají známky, ale písmena A,B,C,D, používají i plusy a minusy (např B- , C +), nemají žákovské knížky, chování se nehodnotí známkou, za nekázeň dostávají barevně odstupňované kartičky, nehorším trestem je návštěva ředitelny.**

***Middle school* – 10 – 14 let, 6.- 8 třída, ani zde se nedostávají známky, ale zase písmena a pokud někdy použijí číslice, tak zde mají opačný význam, pětka je nejlepší a jednička nejhorší, pokud někdo obdrží písmeno F, tak propadá, ale má povinnost o prázdninách navštěvovat doučovací kurzy a s jejich pomocí dotáhne učivo a nepropadne.**

***High school* – 15 – 18 let, čtyřleté školy všeobecného typu, něco jako naše gymnázia, žáci si však mohou navolit předměty dle svého zájmu a potřeb na celý týden, takže se stává, že každou hodinu je ve třídě s jinými lidmi, a stejně tak po celé studium, zase zdarma, mohou již od 15,5 let na základě zvláštního řidičského průkazu jezdit auty s malými obsahy motoru**

Studenti, kteří nezvládnou učivo (tzv. propadnou) , mohou chodit v průběhu prázdnin na tzv. summer school a vše dohnat.

Zajímavé jsou i tresty na středních školách: za drobné prohřešky mohou zůstat „po škole“, tomu se říká „detention“, po skončení vyučování se sejdou v jedné třídě a pod dohledem učitele se buď učí, nebo si dělají úkoly. Při větším prohřešku mohou být dočasně vyloučeni, dojde k tzv. „suspension“, třeba na 1 až 2 týdny. Student nesmí do školy, musí se učivo doučit. To by asi brali u nás všichni, ale má to jednu

významnou vadu. Tento prohřešek se píše do přihlášky na vysokou školu a šance dostat se na nějakou prestižní školu je pak minimální.

College – naše vysoká škola, většinou placená

A nyní několik zajímavých postřehů:

*** Začátky i konce vyučování si určují školy samy.**

*** Volných dnů mají v USA více než české děti. Mimo 14 dnů o Vánocích mají ještě týden v únoru zimní a o Velikonocích jarní. Všechny americké svátky se slaví v pondělí (celkem 10), kromě Díkůvzdání, který je pravidelně ve čtvrtek na podzim, ale to je zase volno celý týden. Dny ředitelského volna se také využívají, učitelé v té době mají odborné semináře.**

*** Domácí úkoly dostávají pravidelně každý den (zaregistroval jsem na elementary), ale nikdy na sobotu nebo neděli nebo na prázdniny či svátky. To od učitelů dostávají doporučení věnovat se svým zálibám, zájmům a sportovnímu vyžití, ale pozor vše se dost draze platí**

*** Počínaje 2.třídou se píší ke konci roku závěrečné testy. Na konci 4. a 8.třídy se navíc píší standardní testy, kterým se přikládá velká důležitost a jsou souhrnem schopností dítěte.**

*** Vysvědčení samo o sobě je velmi podrobné a obsahuje přibližně 50 hodnocených položek (my bychom řekli známek) + písemné hodnocení. Celé vysvědčení je chápáno jako zhodnocení pokroku dítěte a ne jako hodnocení jeho vědomostí. Vydává se každé čtvrtletí.**

*** Cestování do školy je proslulými žlutými autobusy, které mají všude absolutní přednost. Děti jezdí samozřejmě zdarma, vystupují a nastupují pokud možno u svých domů, při zastavení autobusu a výstražném znamení (stopka) nesmí ostatní řidiči autobus předjíždět, zastavit musí i protijedoucí řidiči. Nejběžnějším dopravním prostředkem je však auto, k tomuto účelu jsou u škol buď velká parkoviště, častěji samostatné koridory pro rychlý výstup či nástup dětí z aut. Do věku 10 let jsem viděl jen výjimečně jít dítě samostatně do školy nebo ze školy.**

*** Přestože si budete těžko v USA zvykat na všeobecné tykání, jsou učitelé pravděpodobně jediní, kteří se oslovují pane, paní, slečno a přidává se příjmení. Navíc není zvykem v Americe mluvit špatně o učitelích, na konverzaci tohoto typu zde rychle zapomeňte.**

*** Žáci píší tiskacím písmem, teprve v šestém ročníku mají možnost ve volitelném předmětu se naučit psací typ.**

*** Neuvěřitelné vlastenectví projevují všichni žáci. Každý den začínají přísahou na vlajku USA v 1.- 5.ročníku, v 6.-8. r. každý pátek ráno. Každá škola vztyčuje ráno 2 vlajky USA a Kalifornie. (Porovnejte vlastenectví v našich školách nebo obecně v celém národě – jsme vlastenci, jen když vyhrajeme mistrovství světa v hokeji).**

*** Na většině škol se vyhlašuje nejlepší žák měsíce, nesmí se jím stát v jednom roce stejný žák, dostává diplom**

*** Žáci v 1. – 5. ročníku se každý rok promíchávají, aby se lépe poznali.**

*** Skupinové vyučování: žáci jsou rozděleni do čtyř nebo pěti skupin, dostanou práci a na ní pracují za pomoci literatury, počítače a dalších pomůcek ve třídě. K tomu jim jsou nápomocni právě rodiče. Ti pomáhají dětem, čtou s nimi, počítají, stříhají různé věci a připravují pomůcky na další hodiny, opravují pro učitelku různé testy. Vše dělají samozřejmě zadarmo. Předpokládá se diskrétnost ze strany rodičů. Rodiče potom pochopitelně žijí s kolektivem, jezdí s ním na malé i větší výlety, pořádají pikniky a různé hry a soutěže v přírodě, často i bez učitelky. Maminky a děti se navzájem velmi dobře poznají, vytváří se přátelská atmosféra a děti se do školy velmi těší. Na škole, ve které jsem byl i na hospitaci přírodovědy ve 2.třídě (vzal jsem si na tlumočení svou dceru) mají 600 dětí a pravidelně tam dochází přibližně 100 rodičů takto pomáhat. Nic takového neexistuje ani u nás, natož ve vyspělé Francii či Německu.**

Spolupráce rodičů, žáků a učitelů: Většina mimoškolních aktivit je založena na spolupráci s rodiči. Na zmiňované škole je mnoho rodičovských výborů, vedení školy je ani neeviduje, o některých nemá ani přehled. Pořádají pravidelné knižní veletrhy v prostorách školy, prodeje knih, pečení a prodej domácího pečiva, nacvičování divadelních představení, cvičení mažoretek, různé sportovní kroužky. Všechny peněžní výtěžky předávají škole a sami rodiče z toho mají obrovskou radost.

Jak vypadá škola ?

Dveře ředitelny v době vyučování nejsou nikdy zavřené, chodby- to je život, pestré, barevné, plné vjemů, výtvarné práce dětí, fota nových žáků, plakáty zvoucí na různá představení, artefakty na zemi, šum a veselí.

Třídy poskytují podobný obraz, jen jsou na můj vkus přeplněné pomůckami (kabinety neexistují), my bychom řekli neuklizené. Místnosti tříd jsou veliké, plné různých zákoutí s výtvarnými potřebami, knihovnou plnou knížek a encyklopedií (děti je fakt používaly), akváriem a malým teráriem, dokonce inkubátorem pro líhnutí kuřat, klavírem a 5 počítači.

Šatny nemají, nepřezouvají se, tašky mají na chodbách a učivo v lavicích.

Učitelé v každé třídě jsou samostatná jednotka, takže mají svůj počítač, barevnou tiskárnu, skener, notebook, přístroj na laminování, telefon se záznamníkem.
V případě, že se dítě nedostaví do školy nebo jde dříve domů, okamžitě volají rodičům a prověřují situaci. (Kalifornie se řadí v únosech dětí na přední místo ve světě).

Ve zpěvníku jsem objevil i dvě české písničky, samozřejmě s anglickými texty , Rolničky,rolničky,… a Jede, jede poštovský panáček …

Sport a tělovýchova

Jako tělocvikář jsem byl zvědavý na americké hvězdy. Zklamání jsem zažil, když jsem sledoval hodinu tělesné výchovy osmáků. Oni nemají povinnost nosit cvičební úbor, boty však ano. Přednost dávají jednoznačně kolektivním hrám, pokud chcete něco naučit (výmyk na hrazdě, smeč v odbíjené, přeskok kozy, …) musíte se přihlásit do specializovaného oddílu, kde vás to naučí. Ve škole na to není čas ani povinnost.

Záviděl jsem jim však jednu věc, které bych se chtěl v naší společnosti ještě dožít. Je to péče o děti v době volna a hlavně o sobotách a nedělích. Děti sportují výhradně pod dohledem obou rodičů, kteří si nedovolí o volných dnech pracovat, ale plně se věnují svým dětem. Neúčast jednoho z rodičů na přátelském nebo mistrovském zápase je těžko odpustitelná a tomu se vše v rodině podřizuje. Pochopitelně i zde jsou rodiče, kteří pracují o sobotách a nedělích a nemohou se věnovat svým dětem tak, jak to popisuji v předešlém. Snaží se však jim to nahradit jinými aktivitami.

Celkově i v Kalifornii školství pociťuje dopady světové krize, zvyšují se náklady a samozřejmě se zvedá i školné. Moje návštěva dvou amerických škol byla poučná a nelituji času, který jsem zjišťování výše uvedených skutečností věnoval.

Mgr. Josef Kovaříček, Záhornice

V roce 2010 jste byli skvělí. Třiďte odpad i v roce 2011!

Rok 2010 skončil, rok 2011 právě začíná. Bývá dobrým zvykem dopřát si malé bilancování – jak byl předchozí rok úspěšný.

Nejprve trochu čísel: v Královéhradeckém kraji je rozmístěno 11 388 kontejnerů na tříděný sběr. Do systému EKO-KOM se zapojilo téměř 90% obcí - to znamená, že většina obyvatel třídila odpad. Každý v našem kraji vytřídil téměř 40 kg odpadu.

Lidé v Královéhradeckém kraji třídili do kontejnerů papír, sklo, plasty a nápojové kartony. V roce 2010 se opět se podařilo zvýšit počet kontejnerů na tříděný odpad, významně vzrostl počet kontejnerů na čité sklo. Kromě sběru odpadu do nádob se v řadě obcí rozšířil takzvaný pytlový sběr. Tento způsob třídění se velmi osvědčil, v novém roce v něm budeme určitě pokračovat.

Společnost EKO-KOM, a.s. připravila pro veřejnost, školy i obce řadu akcí a soutěží. Po celý rok 2010 běžela soutěž „Čistá obec“. Pátý ročník soutěže obcí Královéhradeckého kraje skončil poslední den v roce, ale jednotlivé obce mají až do 20. února 2011 šanci odeslat vyplněné dotazníky. Na jaře se můžete těšit na vyhodnocení. V tuto chvíli se pomalu rozjíždí už 6. ročník této soutěže. Pokud jste se nestihli zapojit v minulém roce, můžete zabojovat letos.

Ve školách probíhá již 4. ročník soutěže „Třídíme s Nikitou“ a projekt košů. Obě akce pokračují také v roce 2011 a jsou výzvou pro všechny školy, které ještě odpad ve škole netřídí anebo naopak – které by chtěly třídit ještě víc. Díky společnosti EKO-KOM, a.s. se děti mohly účastnit pokusu o světový rekord – vytvářely znaky svých měst a obcí z odpadových materiálů. Ta nejlepší dílka se po výstavě v Hradci Králové přesunula do Brna, na veletrhy GO a Regiontour.

Stranou nezůstala ani královéhradecká veřejnost. Společnost EKO-KOM, a.s. připravovala soutěže a kvízy nejen pro děti, ale pro celou rodinu. Tzv. Barevné dny probíhaly ve spolupráci s jednotlivými městy a staly se součástí tradičních slavností jako např. Den země, Den dětí, jarmarky, dožínky, Rychnovské dividílkování, Jičín - město pohádky apod. Jejich součástí se stala také výstava Tonda Obal na cestách. V ZOO Dvůr Králové nad Labem se podařilo otevřít „Naučnou stezku o třídění odpadu“.

Všechny tyto akce probíhaly v rámci krajského projektu „Čistá obec, čisté město, čistý kraj“. Veškeré informace jste mohli v průběhu roku najít na www.cistykraj.cz.

V roce 2010 získal náš web novou tvář, je přehlednější, najdete tu všechny potřebné informace o třídění odpadů a nechybí ani poradenství.

Chtěl bych poděkovat všem, kteří třídili odpad po celý rok 2010. V roce 2009 byl Královéhradecký kraj mezi trojicí nejlepších v celé republice. Přál bych všem lidem našeho kraje i společnosti EKO-KOM, aby na pomyslných stupních vítězů zůstal Královéhradecký kraj po vyhodnocení roku 2010. A do nového roku 2011 přeji nám všem ještě více a kvalitnějšího třídění.

Za společnost EKO-KOM, a.s. Tomáš Pešek, Regionální manažer EKO-KOM, a.s.

Kontakt: Tel.: 721 562 554, E-mail.: pesek@ekokom.cz

Přehled událostí v našich obcích v roce 2010

Událost	Počet
Narození	12
Úmrtí	4
Sňatek	4
Rozvod	4
Přistěhování	20
Odstěhování	12
Stěhování v obci	5

Počet obyvatel v našich obcích k datu 31.12.2010

Obec	Počet	Ženy	Muži
Trnov	256	127	129
Houdkovice	260	124	136
Zádolí	43	22	21
Záhornice	154	78	76
Celkem	713	351	362
Celkem v loňském roce	696	345	351

Nejstaršímu občanovi je 89 let.
Nejmladšímu občánkovi je 1 měsíc.

Ve statistice nejsou zahrnuti občané, kteří sice již bydlí v obcích, ale dosud se k trvalému pobytu nepřihlásili.

Doplňkové stavby ke stavbám rodinných domů – 2-.část

V minulé části jsme Vás ve stručnosti seznámili s tzv. doplňkovými stavbami, které je možno umisťovat na pozemcích se stavbami rodinných domů. Skončili jsme u pojmu „Územní souhlas“, kterým může být nahrazeno územní rozhodnutí a to za těchto podmínek:

- záměr má být uskutečněn v zastavěném území nebo v zastavitelné ploše
- poměry v územní se podstatně nemění
- záměr nevyžaduje nové nároky na veřejnou a dopravní infrastrukturu

Územní souhlas rovněž nelze vydat, obsahují-li závazná stanoviska dotčených orgánů podmínky, nebo nesouhlas, nebo pokud záměr podléhá posouzení z hlediska vlivů na životní prostředí podle zvláštních předpisů.

Obecně lze předpokládat, že stavby, které jsme vyjmenovali minule, tedy pro úplnost :

- stavby o jednom nadzemním podlaží do 25 m2 zastavěné plochy a do 5 m výšky, nepodsklepené, jestliže neobsahují pobytové místnosti, hygienické zařízení ani vytápění, neslouží k ustájení zvířat a nejde o sklady hořlavých kapalin a hořlavých plynů (pozn.: sem patří zejména pergoly, sklady zahradního nářadí a nábytku, přístřešky pro automobil, ale také garáže do 25 m2 zastavěné plochy),
- stavby pro chovatelství o jednom nadzemním podlaží o zastavěné ploše do 16 m2 a do 5 m výšky,
- zimní zahrady o jednom nadzemním podlaží a skleníky do 40 m2 zastavěné plochy a do 5 m výšky,
- bazény do 40m2 zastavěné plochy,

až na výjimky, vždy splní shora uvedené požadavky a lze pro ně vydat územní souhlas. Důležitou pro umisťování uvedených staveb je i podmínka, že tyto stavby musí být ve vzdálenosti min. 2,00 m od společných hranic pozemků se stavbami rodinných domů.

Pokud je záměr v souladu se všemi dosud zmíněnými požadavky, pak je možno požádat o vydání územního souhlasu a to předložením typového formuláře **„Oznámení o záměru v území k vydání územního souhlasu“**, který je možno vyzvednout v kanceláři odboru výstavby Městského úřadu Opočno nebo stáhnout na webových stránkách města Opočna. S jeho vyplněním Vám rádi pomůžeme, ale se základními údaji si určitě každý bez problémů poradí sám. Přílohou vyplněného a podepsaného formuláře bude situační výkres na podkladě katastrální mapy, se zakreslením předmětu záměru. Ze zákresu musí být patrny základní půdorysné

rozměry a vzdálenosti umisťované stavby od hranic sousedních pozemků, eventuelně od existujících staveb. Dále budou předloženy jednoduché výkresy, z nichž bodu zřejmé výškové, objemové a pohledové parametry stavby (výška a tvar zastřešení, umístění oken, dveří apod.) a jednoduchý technický popis. Tyto výkresy nemusí být vypracovány projektantem! Vlastníci (v případě podílového spoluvlastnictví nebo společného jmění manželů se pod pojmem „vlastníci“ rozumí všichni) sousedních pozemků musí vyjádřit svůj souhlas se stavbou podpisem, nejlépe přímo na situační výkres. Žadatel zajistí, aby informace o jeho záměru bezodkladně poté, co jej oznámil stavebnímu úřadu (tedy po předložení vyplněného a podepsaného formuláře s přílohami), byla vyvěšena na veřejně přístupném místě u stavby nebo pozemku, na němž se má záměr uskutečnit a to po dobu nejméně 30 dnů.

Některé stavby mohou vyžadovat další přílohy (např. závazná stanoviska dotčených orgánů, stanoviska vlastníků veřejné dopravní a technické infrastruktury apod.), ale výčet těch nejzákladnějších a v převážné většině postačujících k vydání územního souhlasu, je shora uveden.

Příště Vás seznámíme s možnými postupy stavebního úřadu po předložení „Oznámení o záměru v území k vydání územního souhlasu“.

Ing.Dalibor Štěpán 13.12.2010

Různé pozvánky a nabídky

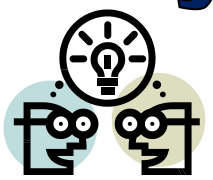

KOMPLEXNÍ FINANČNÍ PORADENSTVÍ

-pojištění majetku
-životní a úrazové pojištění
-penzijní připojištění
-pojištění podnikatelů
-stavební spoření
-hypotéky, úvěry, refinancování nevýhodných úvěrů

KOMPLETNÍ SLUŽBY V OBLASTI REALIT
-koupě, prodej, pronájem, výkup

PORADENSKÝ SERVIS S DLOUHOLETOU PRAXÍ BEZ ZDLOUHAVÝCH NÁVŠTĚV KANCELÁŘÍ TOP PRODUKTY NA TRHU

Mgr. Taťána Klapková
Trnov 44
tel.: 736 646 578
E-mail.: tatana.klapkova@centrum.cz

TERMÍN SCHŮZKY PO TELEFONICKÉ DOMLUVĚ / MOŽNOST I O VÍKENDU/

Dětský kroužek v Trnově

Vás srdečně zve 9. dubna 2011 od 8 – 15 hod.

na 2. velikonoční výstavu,

která se bude konat v prostorách Obecního úřadu v Trnově.
Bude zde možno shlédnout výrobky našich spoluobčanů i dětí z MŠ v Houdkovicích.
Některé výrobky bude možné zakoupit.
Součástí výstavy bude dárkové zboží z obchodu Mila.
Přijďte načerpat velikonoční atmosféru!!!

SDH Záhornice a Záhoráček si Vás dovolují pozvat na výstavu

VELIKONOCE A JARNÍ ČAS

Výstava se koná na Velké Záhornici dne 9.4.2011

od 9:00 hod. do 17:00 hod.

DEKORACE PRO KAŽDOU PŘÍLEŽITOST

Tereza Holečková Svatoňová

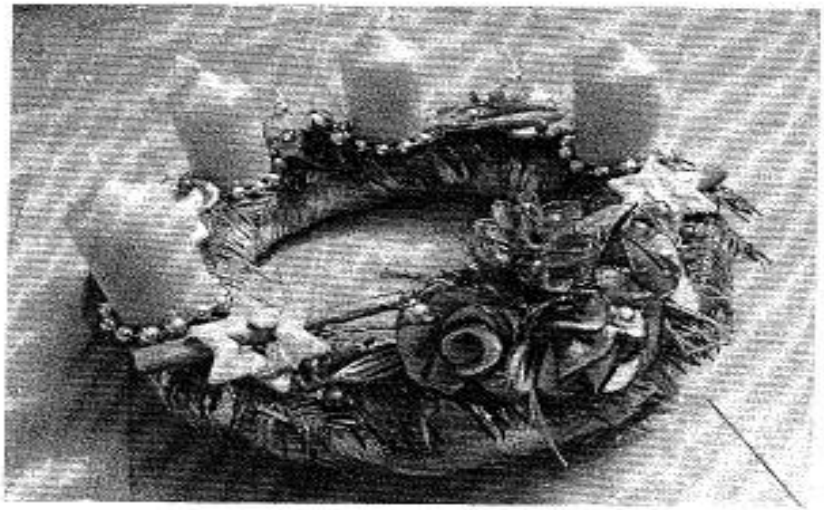

T - DESIGN

Ruční práce * Každý kus originál * detailní zpracování

Nabízím vkusné a kvalitně vyrobené dekorace na každé roční období a ke každé příležitosti. Dle přání zákazníka zhotovím dekorace do požadované barvy, stylu a ceny.

Tereza Holečková-Svatoňová
739 268 552
725 284 223

www.t-design.webnode.cz
t.design@seznam.cz
Trnov 94